

KULTURMINNEVERNPLAN  
FOR  
KRISTIANSAND KOMMUNE  
DEL 2  
KOMMUNAL BEVARINGSLISTE

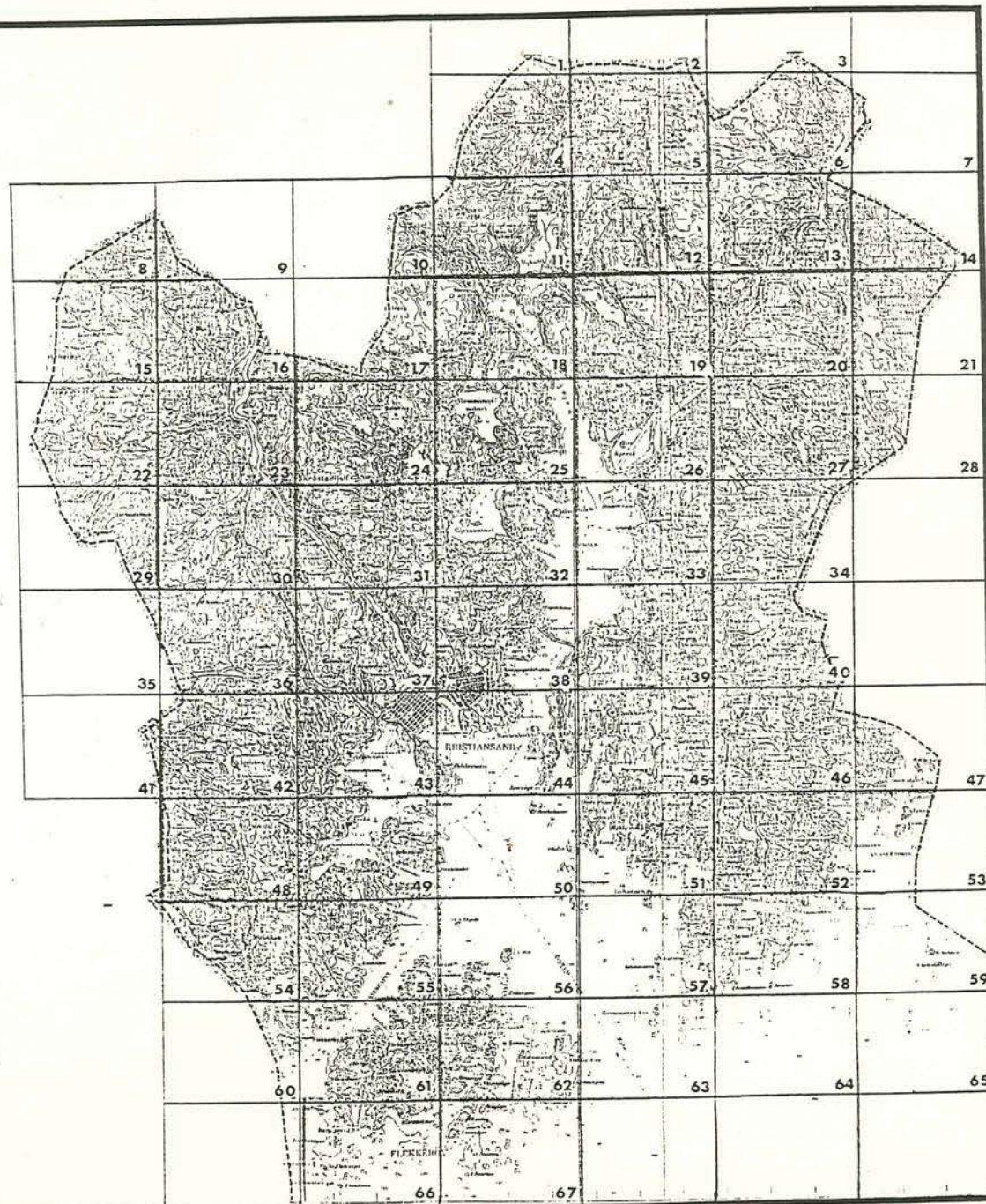



## FORORD TIL KULTURMINNEVERNPLAN

### DEL 2 - BEVARINGSLISTE

I den skriftlige delen av kulturminneplanen som er trykket for bystyretsmedlemmer er de viktigste kulturminnene i kommunen beskrevet.

Denne "bevaringslisten" viser i tillegg andre kulturminner som krever oppmerksomhet i plan- og byggesaksbehandling.

I første rekke er dette en prioritert liste over bygninger, men også andre faste kulturminner er tatt med i den grad de kan registreres og kartfestes. Kulturminnene er innedelt i fornminnene og fire kategorier, alt etter hvor viktige de er.

Bevaringslista er først og fremst en huskeliste for byplankontoret og bygningskontrollen i deres arbeid med regulering og byggesaksbehandling.

### KATEGORIER

#### FORNMINNER

Fornminnene er automatisk fredet (fra før 1537). Disse er merket med en R og nummerert etter Universitetets Oldsaksamlings eget nummer.

X-markeringene viser funnsteder, mulige fornminner e.l.l. Disse områdene er også ifølge fylkesarkitekten automatisk fredet.

#### KATEGORI 1

Dette er viktige kulturminner i regional og delvis også nasjonal sammenheng. Disse kulturminnene kan karakteriseres som fredningsverdige, og fredning bør i enkelte tilfeller vurderes. (Noen av disse er i det offentliges eie, og har en mer eller mindre uformell status som sikrer en forsvarlig pleie. Det kan imidlertid bli spørsmål om å frede også slike minner.)

Alle arbeider som berører minnet eller området omkring dette må gjøres i samråd med antikvarisk myndighet.

Det må vises stor pietet ved innpassing av nybygg o.a. i de nære omgivelser. Ved regulering må et nødvendig areal rundt minnet sikres slik at opplevelsen av kulturminnet i landskapet opprettholdes. Originale bygningsdetaljer representerer stor verdi og må søkes bevart.

#### KATEGORI 2

Dette er viktige minner i lokal og delvis også regional sammenheng og må regnes som bevaringsverdige. (Også en del av de mer ordinære hus er tatt med her, men de skiller seg ut ved plassering, autensitet, o.a.)

Antikvarisk myndighet bør gi uttalelse i saker som vedrører minner i denne gruppen.

Det må tas særlig hensyn ved tilpasning av nybygg eller tilbygg. Ved regulering må kulturminnet få en naturlig plassering i miljøet. Originale bygningsdetaljer bør i størst mulig grad beholdes. Hus i denne gruppen tillates vanligvis ikke revet.

#### KATEGORI 3

Dette er kulturminner av mer lokal karakter, det brede lag av kulturminner som ikke skiller seg ut eller ikke alltid har bevart sin autensitet, men likevel har verdi i bevaringssammenheng. (I denne gruppen er det også tatt med nyere hus, d.v.s. fra etter sveitserperioden som har verdi ved et bevart eksteriør.)

Om ønskelig bør antikvarisk myndighet gi råd i saker som angår minner i denne gruppen. (Mange av husene i denne kategorien danner sammen et verdifullt miljø som bør bevares, det enkelte hus må derfor underordne seg helheten. I slike tilfeller er det angitt i lista.)

Ved bygningsmessige arbeider bør en søke å bevare originale bygningsdetaljer og eventuelt tilbakeføre eksteriøret til en tidligere situasjon. Det siste vil være viktig i områder der det finnes annen mer bevaringsverdig bebyggelse.

#### KATEGORI 4

Dette er bygninger som er endret, men som tas med fordi de er del av et ellers verdifullt miljø eller på annen måte har interesse. (Ikke alle disse bygningene er angitt med tall, men bare merket med en ring.)

## KOMMENTARER

### AVGRENSING AV OMRÅDER

Der det er naturlig å avgrense større områder er dette vist med en stiplet linje. Til hvert enkelt område er det knyttet kommentarer. Avgrensingen av områdene er ikke helt nøyaktig, og må ved reguleringsarbeider el.l. justeres.

### DRIFTSBYGNINGER

Driftsbygninger og andre uthus er i flere tilfeller tatt med, selv om disse er av nyere dato. Driftsbygninger fram til ca. 1940 er ofte tilpasset m.h.t. plassering volum og materialer. Disse bidrar ofte til fine tunvirkninger og er derfor viktige i denne sammenheng.

Som regel er hovedbygningene viktigere enn driftsbygningene, men for helheten vil det være av stor verdi om driftsbygningene fortsatt får stå. Generelt er også alle driftsbygninger og andre uthus representanter for bygningstyper/funksjoner som står i fare for å forsvinne.

### BYGNINGENES TEKNISKE TILSTAND

Det er ikke gjort vurderinger av bygningenes tekniske tilstand, det må derfor tas forbehold om dette. I tilfeller der bygninger og andre minner klart lider av mangel på vedlikehold eller forfaller er dette angitt.

### LÅN PÅ ANTIKVARISK GRUNNLAG I HUSBANK/LANDBRUKSBANK

Boliger i kategoriene 1 og 2 må vanligvis kunne regne med å få slikt lån. Også en stor del av bygningene i gruppe 3 må kunne regne med å få lån, men dette vil også i stor grad avhenge av miljøet.

Det er fylkeskonservator som anbefaler slikt lån, og arbeidene må tilfredstille de krav som settes.

### BYGGEARBEIDER

Det kan ikke gis noen endelig vurdering av byggearbeider for hver kategori. Disse må vurderes i hvert tilfelle.

### FORHOLDET TIL ELDRE REGULERINGSPLANER

Forholdet til eldre reguleringsplaner er ikke alltid avklart. I noen tilfeller vil reguleringsplanen være "foreldet" pga. nye forutsetninger. I de tilfellene det er uoverenstemmelse mellom godkjente reguleringsplaner og bevaringslista, er dette angitt.

### SIKRING VED REGULERING ELLER FREDING

Det er bare regulering til bevaring eller fredning som er fullgod sikring av kulturminner. For slik sikring eller avklaring foreligger gjelder denne lista som en veileder. Det vil være viktig å sikre først og fremst kulturminnene i kategori 1 og 2, og også 3 der miljøet har en verdi som gjør det bevaringsverdig.

Kartbladene er i målestokk 1:10000, nedfotograferte økonomiske kartblad.

Nummereringen som er vist på forsiden følges kronologisk. På disse kartbladene er det også angitt det økonomiske kartblads navn og nummer.

### FORKORTINGER:

hb. - hovedbygning (bolig, setehus, våningshus)  
drb. - driftsbygning  
stb. - stabbur  
påb. - påbygd  
mod. - modernisert  
tilb. - tilbygd  
aut.ekst.- autentisk eksterior

Alle som bruker lista oppfordres til å gjøre rettelser og tilføyelser som kan tas med neste gang lista gjennomgås og revideres.

KART NR.:	ØKONOMISK KARTBLAD	NAVN/NR.	KART NR.:	ØKONOMISK KARTBLAD	NAVN/NR.
1	Eikelandsvannet	BK. 007. 5.2	37	Baneheia	BK. 004. 5.1
2	Rosseland	Bl. 007. 5.1	38	Kongsgård	BK. 004. 5.2
3	Bjorvatn	Bl. 007. 5.2	39	Stromme	Bl. 004. 5.1
4	Ravnevann	BK. 007. 5.4	40	Lykkedrang	Bl. 004. 5.2
5	Erkleiv	Bl. 007. 5.3	41	Brennåsen	Bl. 004. 5.3
6	Foss i Tveit	Bl. 007. 5.4	42	Fidjane	Bj. 004. 5.4
7	Rcinås	Bm. 007. 5.3	43	Kvadraturen	BK. 004. 5.3
8	Vehus	Bj. 006. 5.1	44	Kuholmen	BK. 004. 5.4
9	Lindekleiv	Bj. 006. 5.2	45	Korsvik	Bl. 004. 5.3
10	Vikeland	BK. 006. 5.1	46	Dolsveten	Bl. 004. 5.4
11	Lomsland	BK. 006. 5.2	47	Hæstad	Bm. 004. 5.3
12	Rebåsheia	Bl. 006. 5.1	48	Kjos Haveby	Bj. 003. 5.2
13	Boen	Bl. 006. 5.2	49	Auglandsbukta	BK. 003. 5.1
14	Korsbrekke	Bm. 006. 5.1	50	Byfjorden	BK. 003. 5.2
15	Espestol	Bj. 006. 5.3	51	Tømmerste	Bl. 003. 5.1
16	Mosby	Bj. 006. 5.4	52	Stangenes	Bl. 003. 5.2
17	Linvannet	BK. 006. 5.3	53	Ulvoysund	Bm. 003. 5.4
18	Ålefjær	BK. 006. 5.4	54	Holskogkilen	Bj. 003. 5.4
19	Ryen	Bl. 006. 5.3	55	Novik	BK. 003. 5.3
20	Donnestad	Bl. 006. 5.4	56	Kinn	BK. 003. 5.4
21	Drangsholtvannet	Bm. 006. 5.3	57	Skippergata	Bl. 003. 5.3
22	Hågenvann	Bj. 005. 5.1	58	Torsoya	Bl. 003. 5.4
23	Øvre Strai	Bj. 005. 5.2	59	-	
24	Skråstadvarden	BK. 005. 5.1	60	Romsvik	Bj. 002. 5.2
25	Hemningsvannet	BK. 005. 5.2	61	Flekkeroy vest	BK. 002. 5.1
26	Kjevik	Bl. 005. 5.1	62	Skålevik	BK. 002. 5.2
27	Krogevannet	Bl. 005. 5.2	63	Gronningen	Bl. 002. 5.1
28	Studevannet	Bm. 005. 5.1	64	-	
29	Kulia	Bj. 005. 5.3	65	-	
30	Ytre Strai	Bj. 005. 5.4	66	Flekkeroy Sor	BK. 002. 5.3
31	Skråstadheia	BK. 005. 5.3	67	Ytre Lindey	BK. 002. 5.4
32	Gillsvannet	BK. 005. 5.4	68	-	
33	Håmresanden	Bl. 005. 5.3	69	-	
34	Dyreparken	Bl. 005. 5.4	70	-	
35	Hellersvann	Bj. 004. 5.1			
36	Gråmannen	Bj. 004. 5.2			

KART NR.: 4

ØKONOMISK KARTBLAD - NAVN/NUMMER: RAUNEVANN - BK-007-5.4

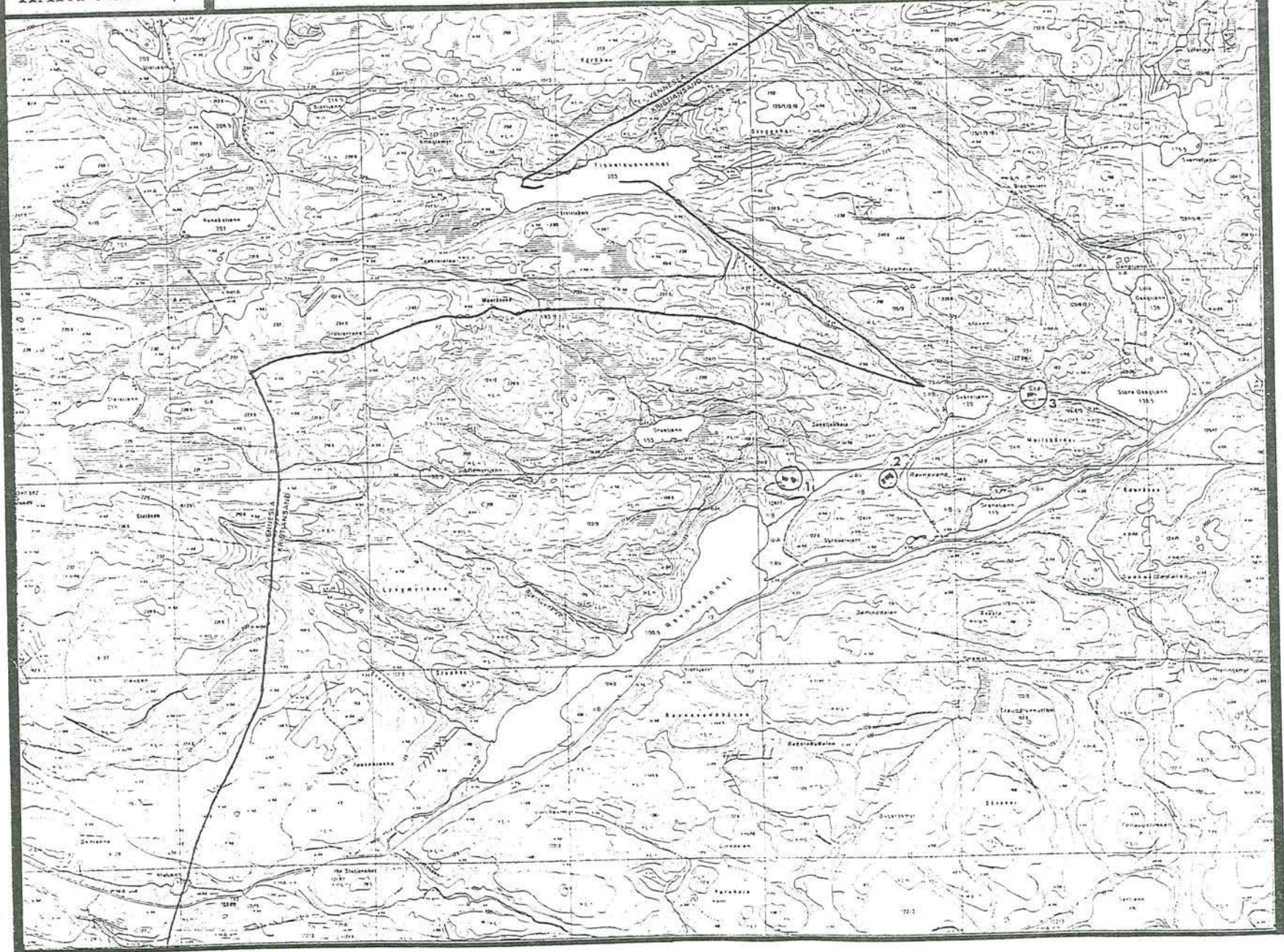

4



KART NR.: 5

ØKONOMISK KARTBLAD - NAVN/NUMMER: EYRKEIV - BL. 007. 5. 3

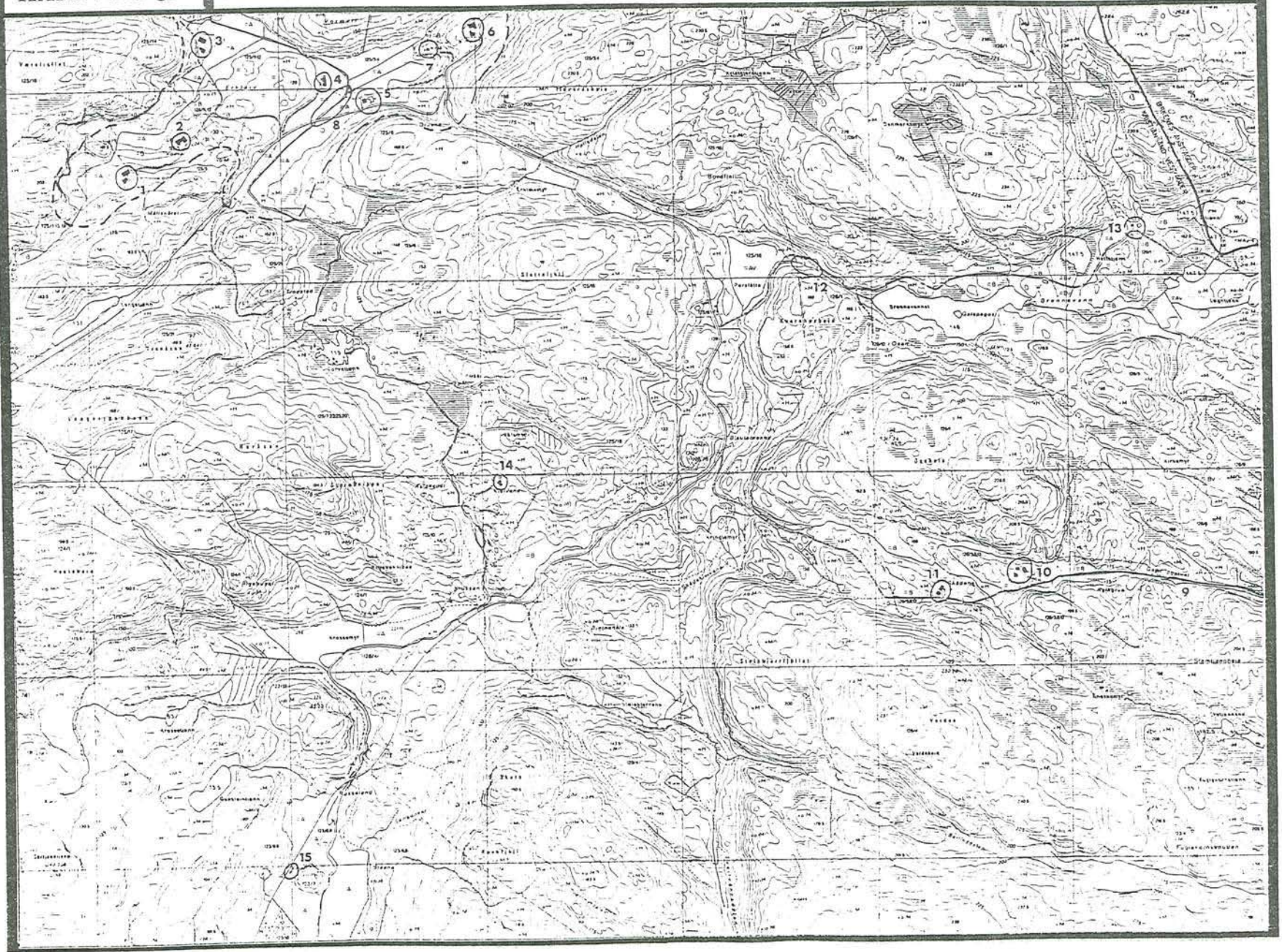

6





KART NR.: 6

ØKONOMISK KARTBLAD - NAVN/NUMMER: *Foss i Tveit - Bl. 007-5.4*

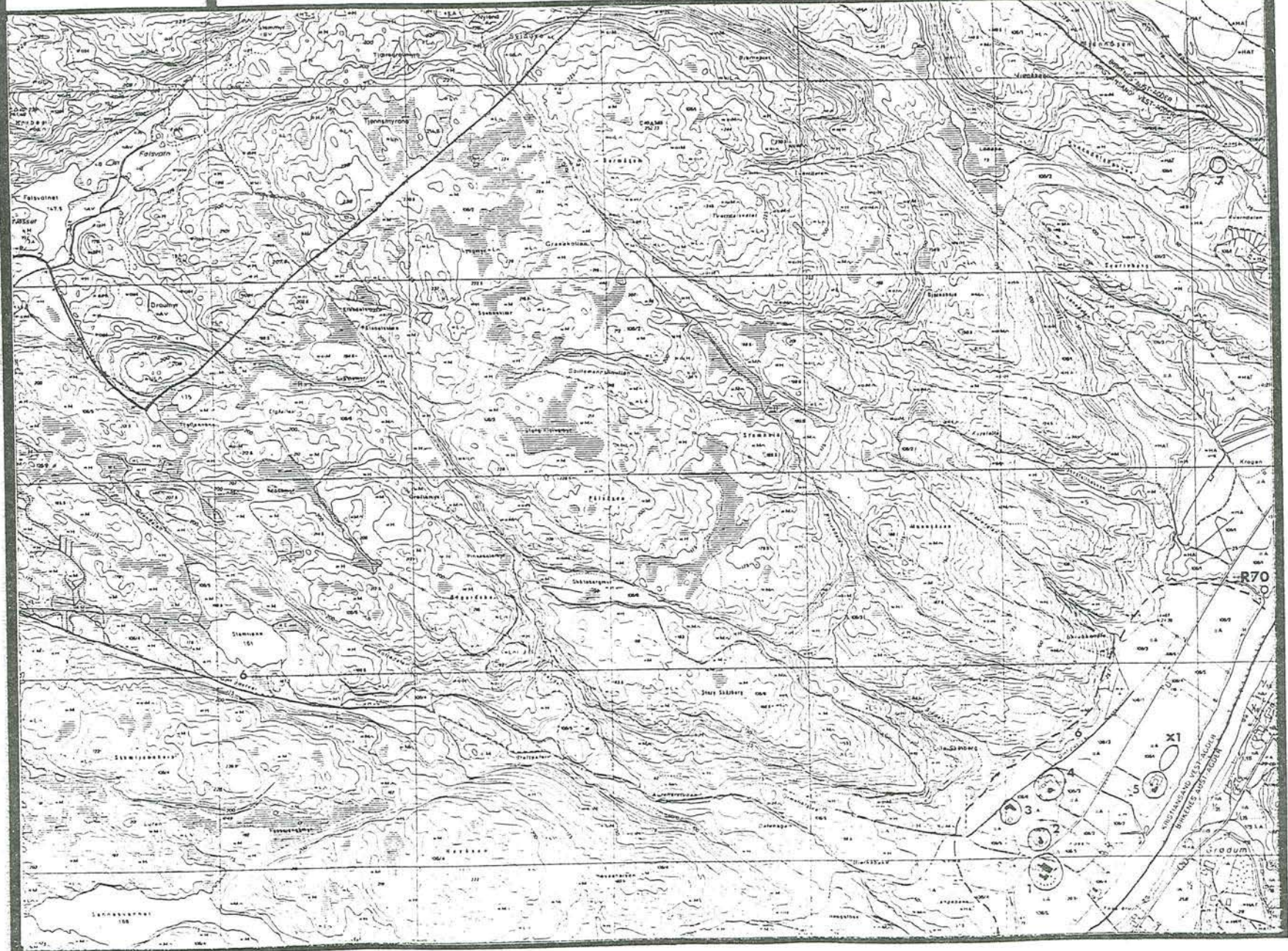

00



KART NR.: 8

ØKONOMISK KARTBLAD - NAVN/NUMMER: VEHUS - Kj.006.5.1

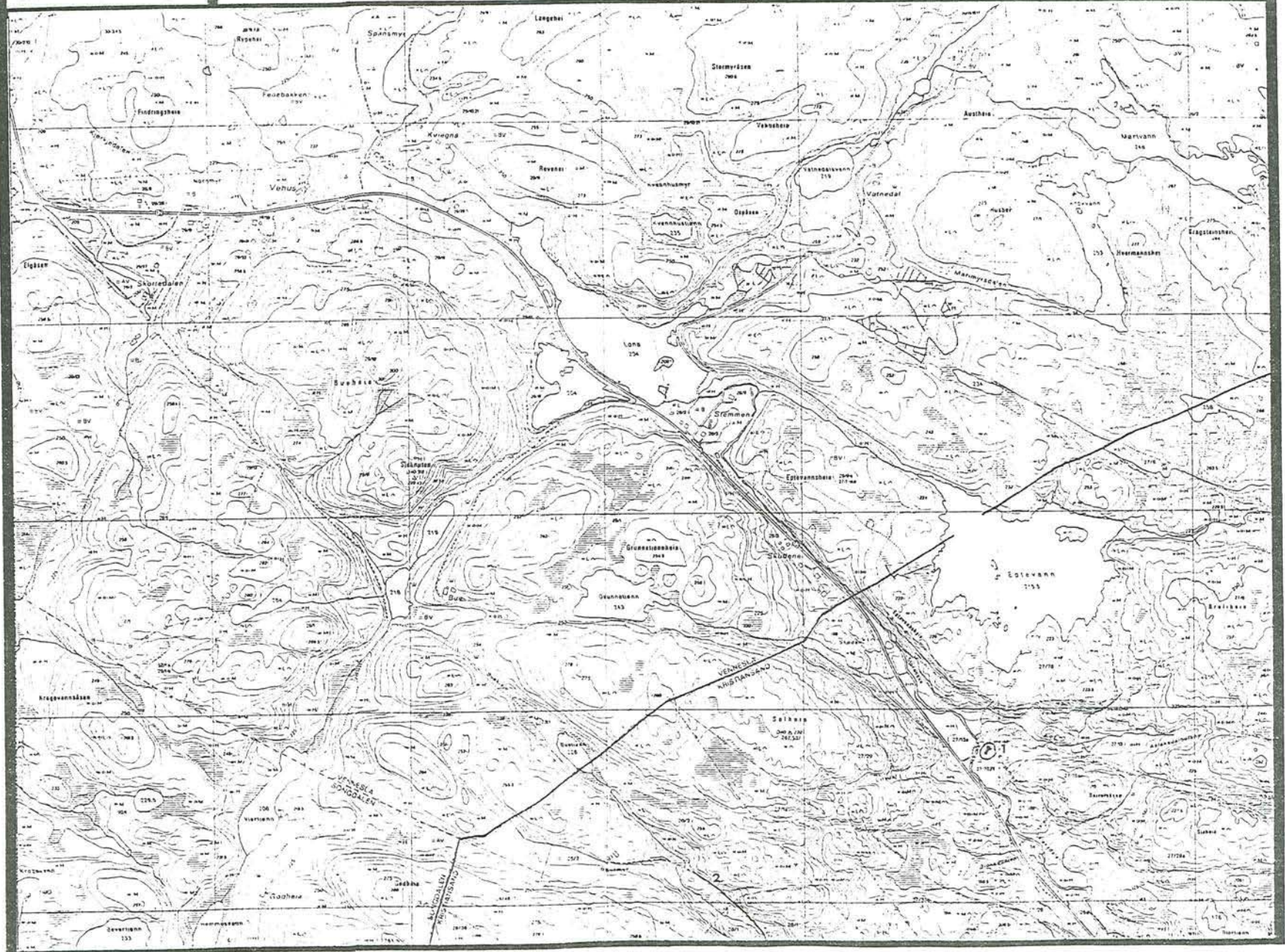

10



KART NR.: 10

ØKONOMISK KARTBLAD - NAVN/NUMMER: VIKELAND - BK. 006.5-1



12



KART NR.: //

ØKONOMISK KARTBLAD - NAVN/NUMMER: LØMSLAND - 132 006 5-2

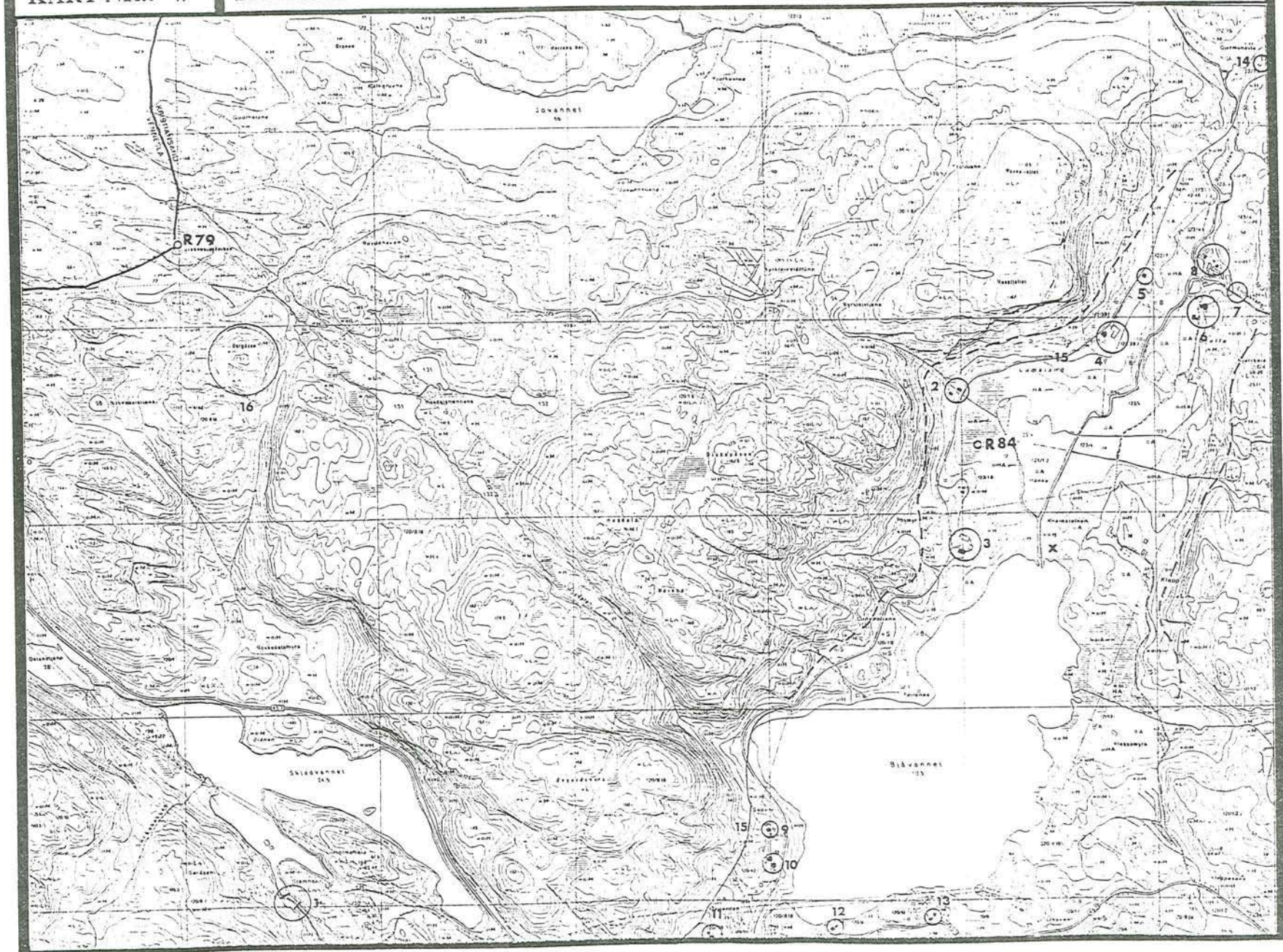

14







NR.	NAVN/STED	BESKRIVELSE	GNR./BNR.	BEV.KAT.	ANDRE MERKNADER
R 67	MOEN	2 gravhauger, jernalder	104/8	FORNM.	
R 69	DRANGSHOLT	3 gravhauger, jernalder	105/16	FORNM.	
R 71	KRÅKEHEI	gravrøys, jernalder	108/15	FORNM.	
R 71	"	gravrøys, bronsealder/jernalder	"	FORNM.	
R 74	"	gravrøys, bronsealder/jernalder	"	FORNM.	
1	BOEN GÅRD	hb. 1808-13, drb. tidl. 1800, bolig ca. 1800 kysthus 1700 t. ?, 1800 t., stb., uth., treskehus, kornlager, ishus, rotfruktkjeller, garasje fra 1940 t. Park og større trær. Rester etter trallevei fra fossen ned til losseplass (se 20-10)	104/1	1	Hovedbygningen ble fredet i 1923. Øvrige byg- ninger og parkanlegg bør fredes
2	BOEN FOSS	kongeinitialer, 1600-1800 t.		1	
3	"	stemhus, rester av trestemmer, eierinitialer		2	
4	SAGESTUEN	liten hb., 1600 t.? tidl. plass under Boen	104/5	3	
5	BOEN	hb. 1822, (drb. omb. etter 1945), gartn.bolig	104/23	3	Området har verdi særlig p.g.a. sin tilknytning
6	MONEN	hb. slutt 1700 t./påb. etter 1952, stb., drb.	104/8	3	til Boen Gård
7	BOEN	arbeiderboliger, 1870-tallet	104/5	3	
8	BUMOEN SKOLE	skole og uthus, 1892, en del av interiør. int.	104/18	2	
9	BUESTAD	hb. og drb. 1899, omb. 1952 og 1966/67	110/4,5	4	Flott beliggenhet ved elva
10	"	hb. 1600 t. ? ("klokkegården"), (drb. 1949)	109/2	2	Verdi pga. alder/historie. Mangler vedl.h. bakefôr. Bør til-
11	KRAGEBOEN	hb. og drb. 1896	110/15	3	
12	"	hb. 1871, drb. 1888	108/4	3	Det relativt enhetlige miljøet med små boliger er
13	"	hb. 1886	108/7	3	en kontrast til Boen Gård. Sammenhengen og for-
14	"	hb. ca. 1900	108/25	3	skjellen gjør at området bør vurderes regulert
15	"	hb. 1886	108/7	3	til spesialområde bevaring
16	"	hb./uthus, flyttet fra Drangsholt 1890-åra	108/24	3	
17	"	hb. 1871/uthus ca. 1900	108/11	3	

KART NR.: 13

ØKONOMISK KARTBLAD - NAVN/NUMMER: BOEN - BL. 006.5-2

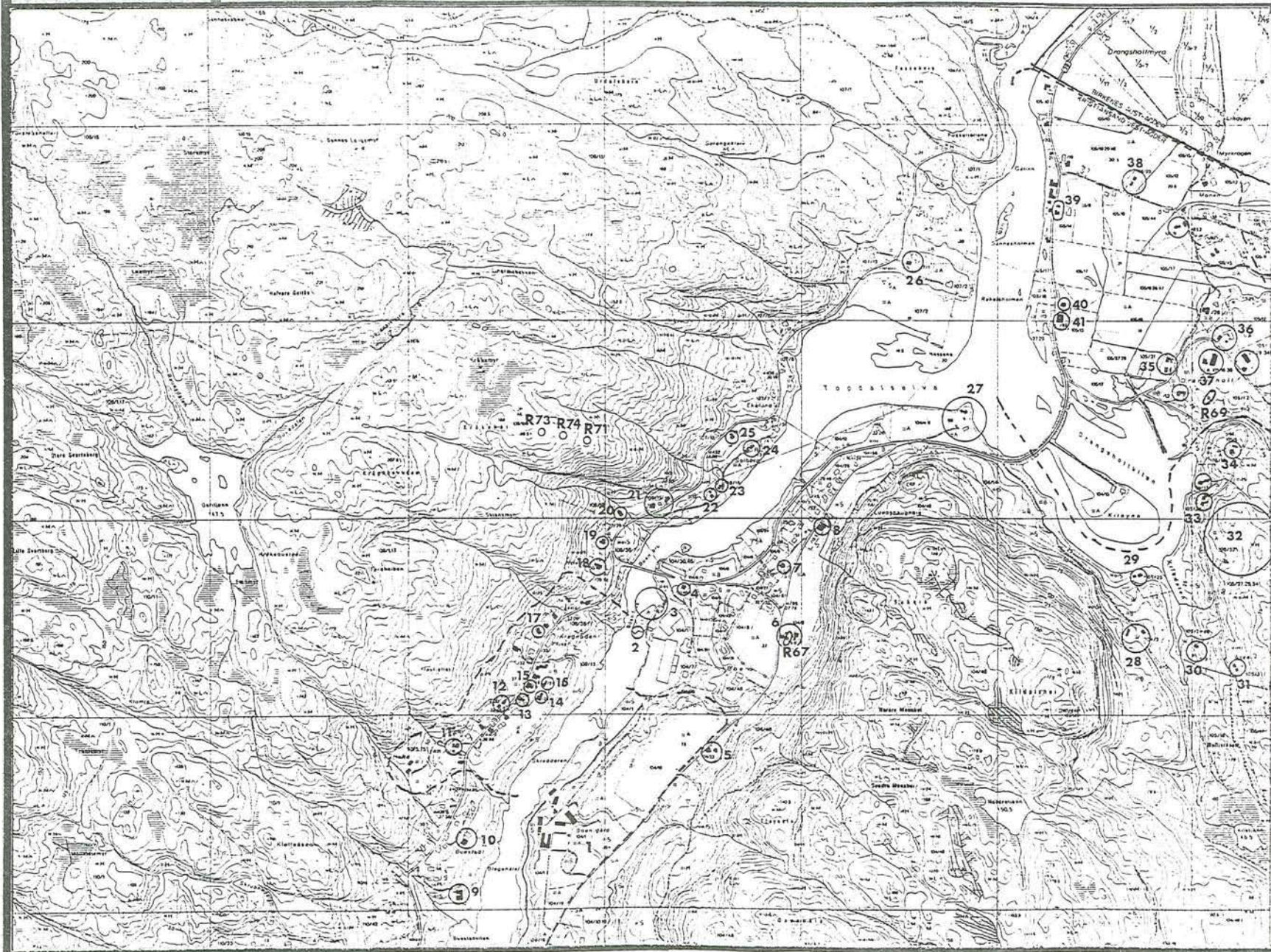

18

NR.	NAVN/STED	BESKRIVELSE	GNR./BNR.	BEV.KAT.	ANDRE MERKNADER
18	KRAGEBOEN	hb. 1922/23, ant. ekst.	108/30	3	
19	"	hb. 1860, ant. ekst.	108/1	2	
20	"	hb. 1880/tilb. 1982, flott opparb. terreng	108/19	3	
21	"	hb. 1860, drb. 1860 utbedret m/støtte fra RA	108/15	2	Bygningene ligger i et fint parti ved elva
22	"	hb. 1882, mangler vedlikehold	108/18	3	
23	"	hb. gml. ?, usymmetrisk fasade	108/16	3	
24	"	hb./drb. 1800 t.	107/4	4	
25	"	hb. endret	107/3	4	
26	SANDNES	hb. ca. 1850	107/1	3	
27	LUNDSHAUGEN	ferjemannsbol. 1765.70, stb., uthus, bu, løe	104/4-11	2	Plassering, historie og alder gir hb. og stb. stor verdi
28	KILEDALEN	hb. slutt 1600 t. ?, deler av drb. like gml.?	104/3	2	Usikkert m.h.t. alder. Driftsbygn. forfaller
29	"	hb. 1780-90/1850, drb. 1850	105/25	3	Manglende vedlikehold
30	"	hb. liten type	105/24,26	3	Ikke befart
31	"	hb., drb. 1936	105/3	4	
32	KILÅSEN	hb. rydningsrøyser, steinbuer, gjerder	105/32	2	Flott kulturlandskap - bør opprettholdes
33	"	hb. tilb. 1905, drb. tilb. ca. 1900	105/33	3	
34	"	hb. 1927, jugendekst., drb. ca. 1875	105/5	3	
35	DRANGSHOLT	hb. ca. 1830 (to uthus)	105/31	3	
36	"	hb. 2 et. omb. 1863, stb.	105/17	2	Området preges av eldre bebyggelse, men mye av
37	"	hb. 1925, jugendekst., drb. 1932	105/16,36	3	denne er endret i senere år. Det må tas særlig
38	"	hb. 1854-56, drb. 1895/1910 (?)	105/23,48	3	hensyn til den eksisterende bebyggelsesstruktur
39	"	hb. 1750, drb. 1750, manglende vedlikehold	105/14	3	og den gamle bebyggelse ved eventuelle nye tiltak
40	"	bedehus 1887, eternitt bør erstat. avtrepanel	105/40	3	i området. Jordbruksfunksjonen bør opprettholdes
41	"	hb./drb., 1880	105/13	3	

KART NR.: 14

ØKONOMISK KARTBLAD - NAVN/NUMMER: KORNBRÆKKE - 3M.006.5.1



20









KART NR.: 16

ØKONOMISK KARTBLAD - NAVN/NUMMER: MOSBY - Bj. 006.5.4

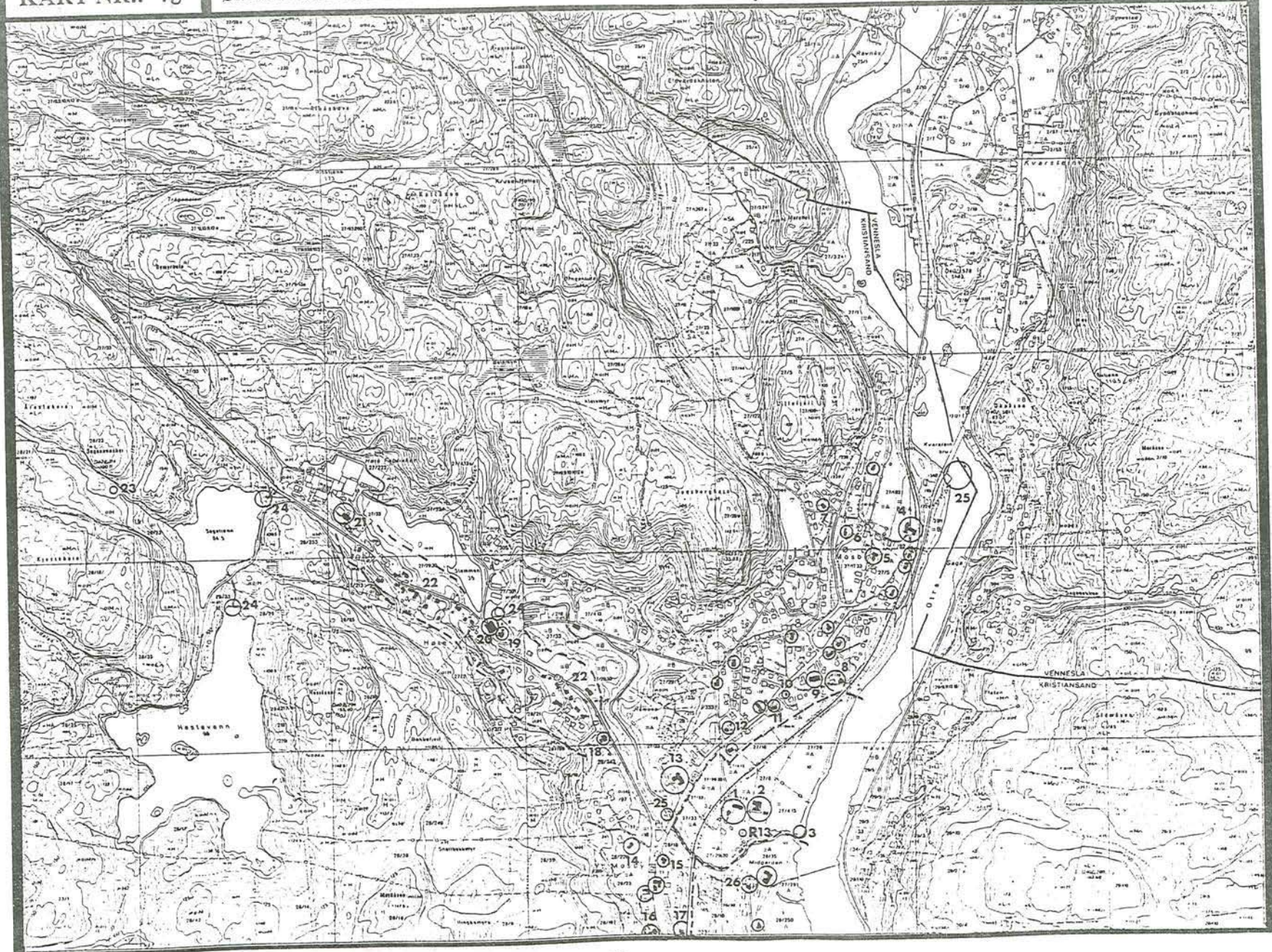

24

NR.	NAVN/STED	BESKRIVELSE	GNR./BNR.	BEV.KAT.	ANDRE MERKNADER
R 13	MOSBY	gravhaug, jernalder	27/4	FORNM.	
1	"	hb. 2 et., 1734-36, drb. 1907	"	1	Området bør bevares som jordbruksområde og bygningene bør reguleres til spesialområde
2	"	hb., drb., ombygd smie, alle ca. 1850	27/8	3	
3	"	dampskipsanløp			bevaring
4	MOSBY	hb. 1814, (ny drb.)	27/1	2	
5	"	hb. 1750 (?), drb. ca. 1800	27/5	3	Eldre bebyggelse i område dominert av ny bebyggelse
6	"	hb. ca. 1900, manglende vedlikehold	27/79	3	
7	"	hb. flyttet til stedet i 1898	27/54	3	
8	MOSBY	hb. 1770 (vinduene i l. et. bør tilbakeføres)	27/4,13	2	
9	"	Torheim, forsamlingshus, nyklassisisme	27/89	3	
10	"	del av drb. 1723 (?), usikkert	27/5	3	
11	"	hb. 1700 t., flyttet til stedet ?, drb.1800-t	27/38	3	Området består av eldre bebyggelse, mellomkrigsbebyggelse og noe nyere bebyggelse
12	"	hb. 1824/25, manglende vedlikehold	27/108	2	
13	"	hb. 1867, drb. 1909 (på mur fra 1867)	27/33	3	
14	"	hb. 1927, gjennomført nyklassisisme	28/377	2	
15	"	hb. 1820, uthus slutt 1800 t.	27/85	3	
16	"	bedehus, 1873, noe endret	28/81	3	
17	"	stasjonsbygning 1895/påb. 1906		2	
18	HØIEKLEIVENE	hb. 1896, uthus (oppr. direktørbolig)	28/26	3	
19	"	hb. 1848/påb. ca. 1890 og senere "Privaten"	27/284	4	
20	"	tidl.adm.bygn.1915, ark. Keyser FrÜlich,påb.		4	
21	"	lagerbygning 1884, tilbygd		4	
22	"	et område med flere små bol. fra ca.1850-1900		4	
23		"bjørnefjøs"			
24		stemmer, fra omkr. 1900			
25		eldre brokar			
26	HØLLEN	hb. 2856/65 ? Forfaller	28/36	3	Høllenomr. er ellers et omr. m/spesielle miljøkvaliteter som bør ivaretas (se 23-30)

KART NR.: 17

ØKONOMISK KARTBLAD - NAVN/NUMMER: LINVANNET - BK.006.S.3

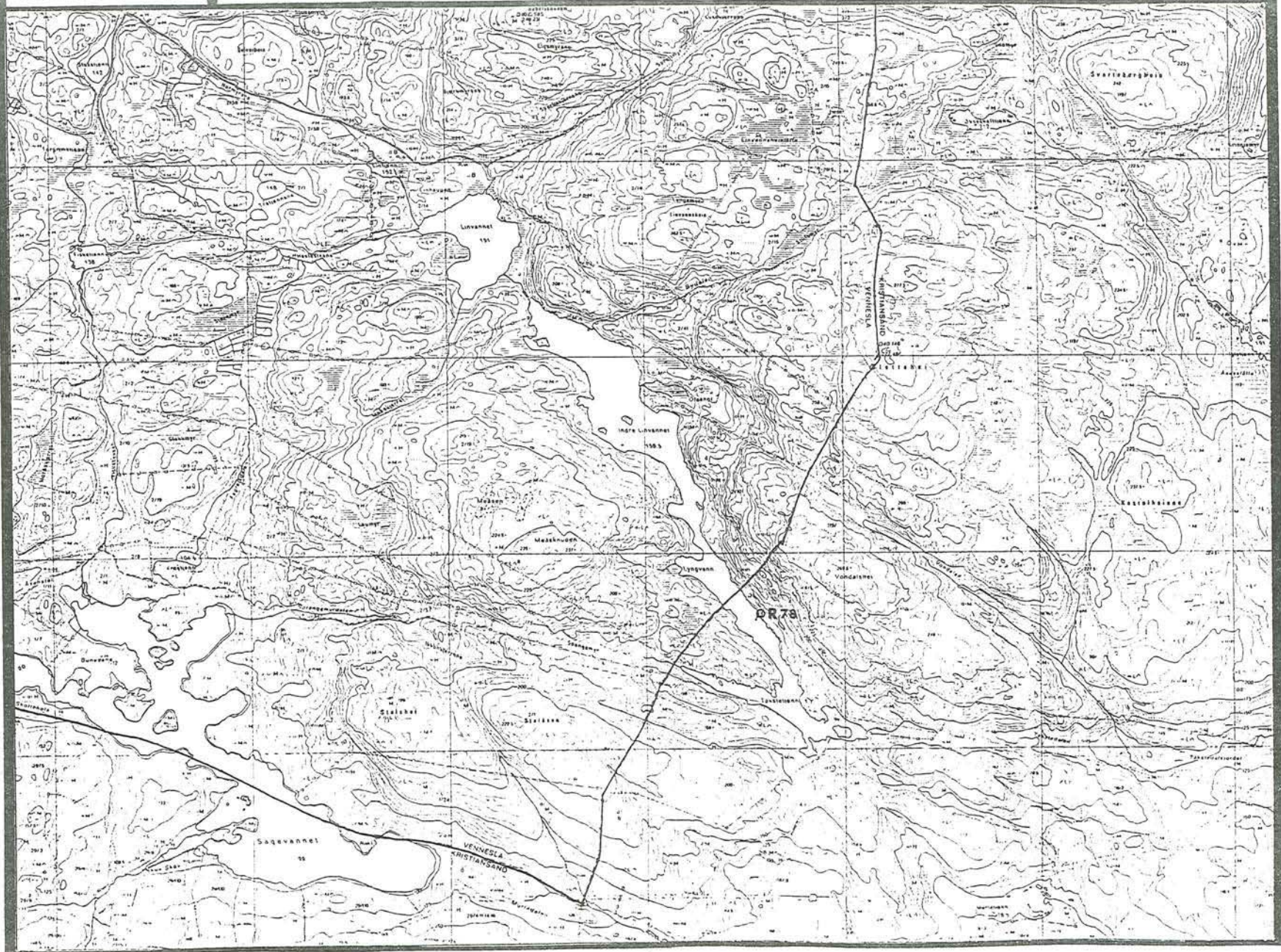

26



KART NR.: 18

ØKONOMISK KARTBLAD - NAVN/NUMMER: ALEFJÆR - 136.006.5.4

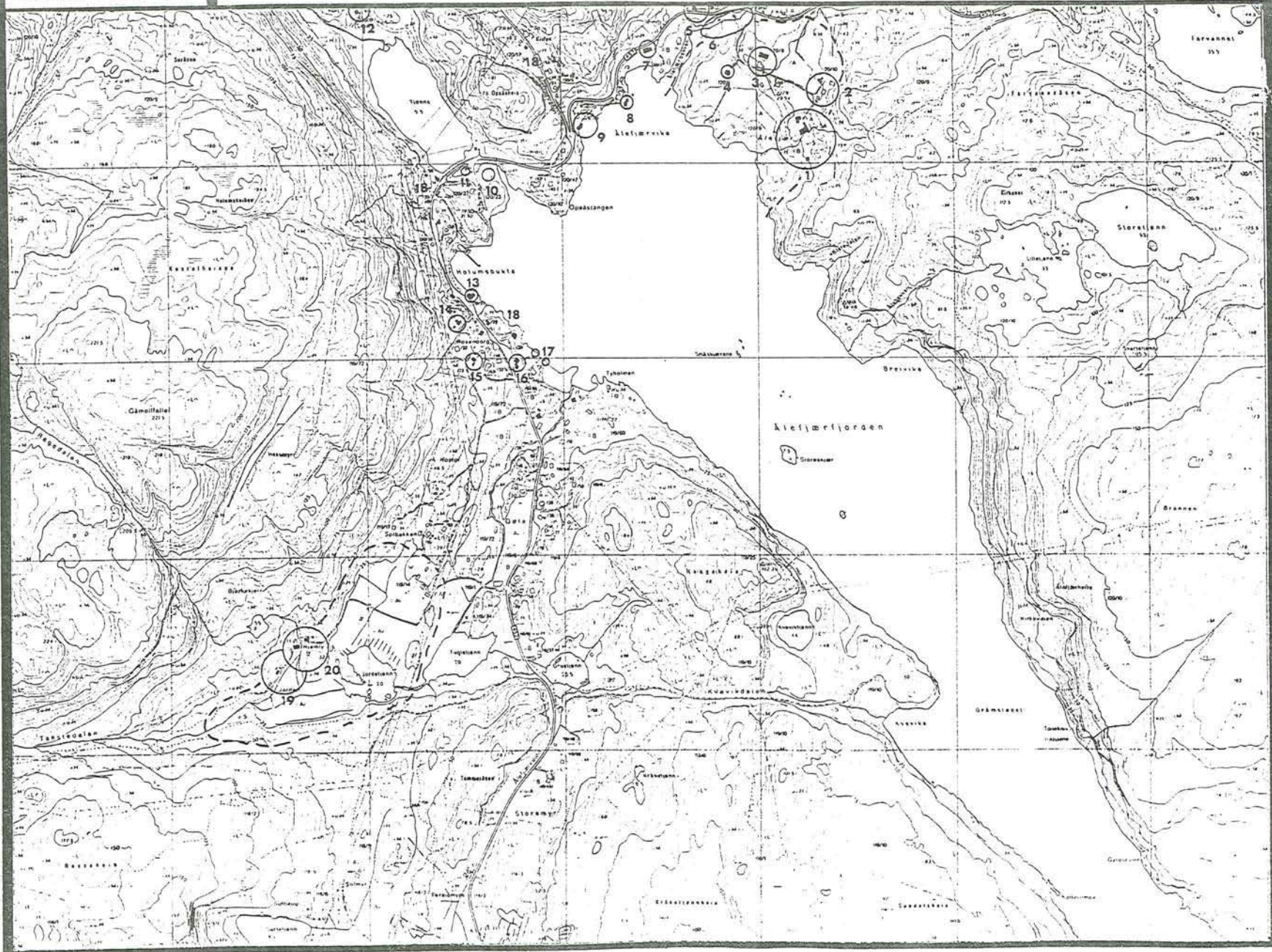

28









KART NR.: 20

ØKONOMISK KARTBLAD - NAVN/NUMMER: DØNNESTAD - BL. 006.5.4

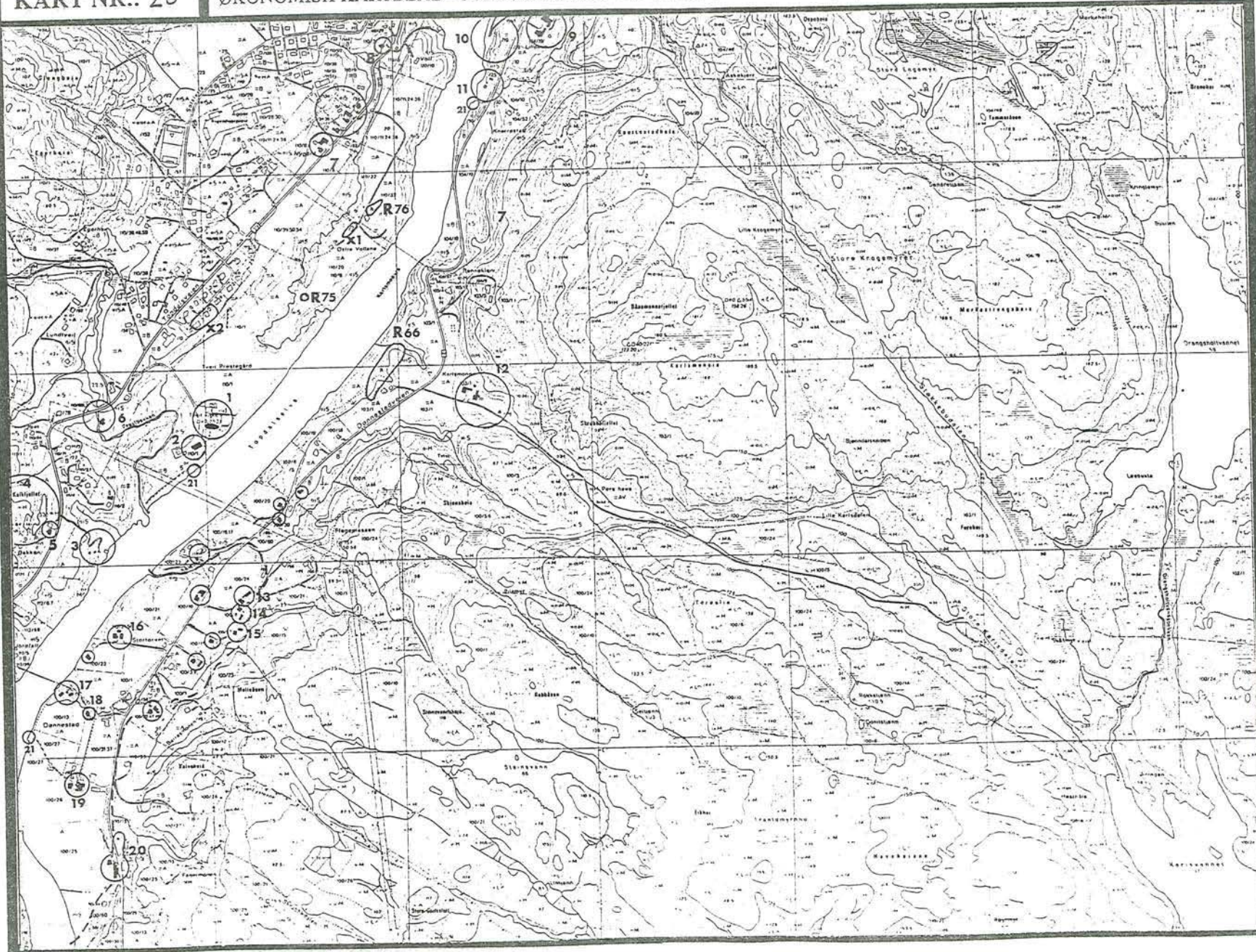

NR.	NAVN/STED	BESKRIVELSE	GNR./BNR.	BEV.KAT.	ANDRE MERKNADER
R 66	KARLSMOEN	2 gravhauger, jernalder	103/1	FORM.	
R 75	TVEIT PRESTEGÅRD	gravhaug, jernalder	110/1	FORM.	
R 76	VOLLANE	2 gravhauger, jernalder	110/32	FORM.	
X 1	ØSTRE VOLDEN	2 gravhauger, fjernet	110/20	X	
X 2	TVEIT PRESTEGÅRD	3 gravhauger, fjernet	110/1	X	
1.	TVEIT KIRKE	eldste deler fra 1070-1150	110/1	FORM.	
2	TVEIT PRESTEGÅRD	hb. 1818-19	"	1	Listeført som fredningsverdig. Foresl.fred.av RA
3	BAKKEN	2 kalkovner,alder ukjent,vei, ruiner av bygn.	111/1	2	Sikringsarbeider bør snarest gjøres, særlig for den ene ovnen
4	"	kalksteinsbruddet			
5	"	hb. 1800 t.	111/6,15	2	
6	PRESTBEKKEN	stem, potetmølle fra ca. 1900			Potetmølla forfaller
7	TVEIT	hb. 1905, drb. 1904	110/8	3	
8	"	hb. ca. 1900	110/3	3	
9	LILLEBOEN	hb. 1884, drb. 1939	104/10,19	2	Hovedbygningen bør tilbakeføres (vinduer)
10	KNARRESTAD	trasé for trallebane/tømmerrenne fra Boen Foss ned til lossepl. her, vei opp Boen Gård			Se 13-01
11	"	hb. flyttet hit 1740, stb. og drb. (like gml?)	104/25	1	Tveit bygdemuseum, vedl.h.arb. må snarest utføres
12	KARLSMONEN	hb. 1866, drb. 1960, stb. 1870, smie	103/1	3	Smia mangler vedlikehold
13	DØNNESTAD	hb. flyt hit 1863/omb.1880,drb.1880, stb.1880	100/24	2	
14	"	hb. 1843, drb. 1840, stb. 1840	100/6	2	
15	"	hb. 1872, drb. 1892	100/5,7	3	Det ligger flere bevaringsverdige bygninger i
16	"	hb., drb., uthus, 1800 t.	110/21,56	2	dette flate partiet ved elva. Ved alle tiltak i
17	"	hb., drb., stb., 1800 t.	110/13	2	området må det tas hensyn til eldre bebyggelse
18	"	skolehus, 1893	100/35	3	og bebyggelsesstruktur
19	"	hb., drb., stb., 1800 t.	100/26	3	
20	"	hb. og stb., 1830-åra, drb. 1900 på eldre mur, smie (manglende vedlikehold)	100/25	3	
21		dampskipsanløp, 3 stk.			





KART NR.: 22

ØKONOMISK KARTBLAD - NAVN/NUMMER: HÅGENVANN - Bj 005-5-1

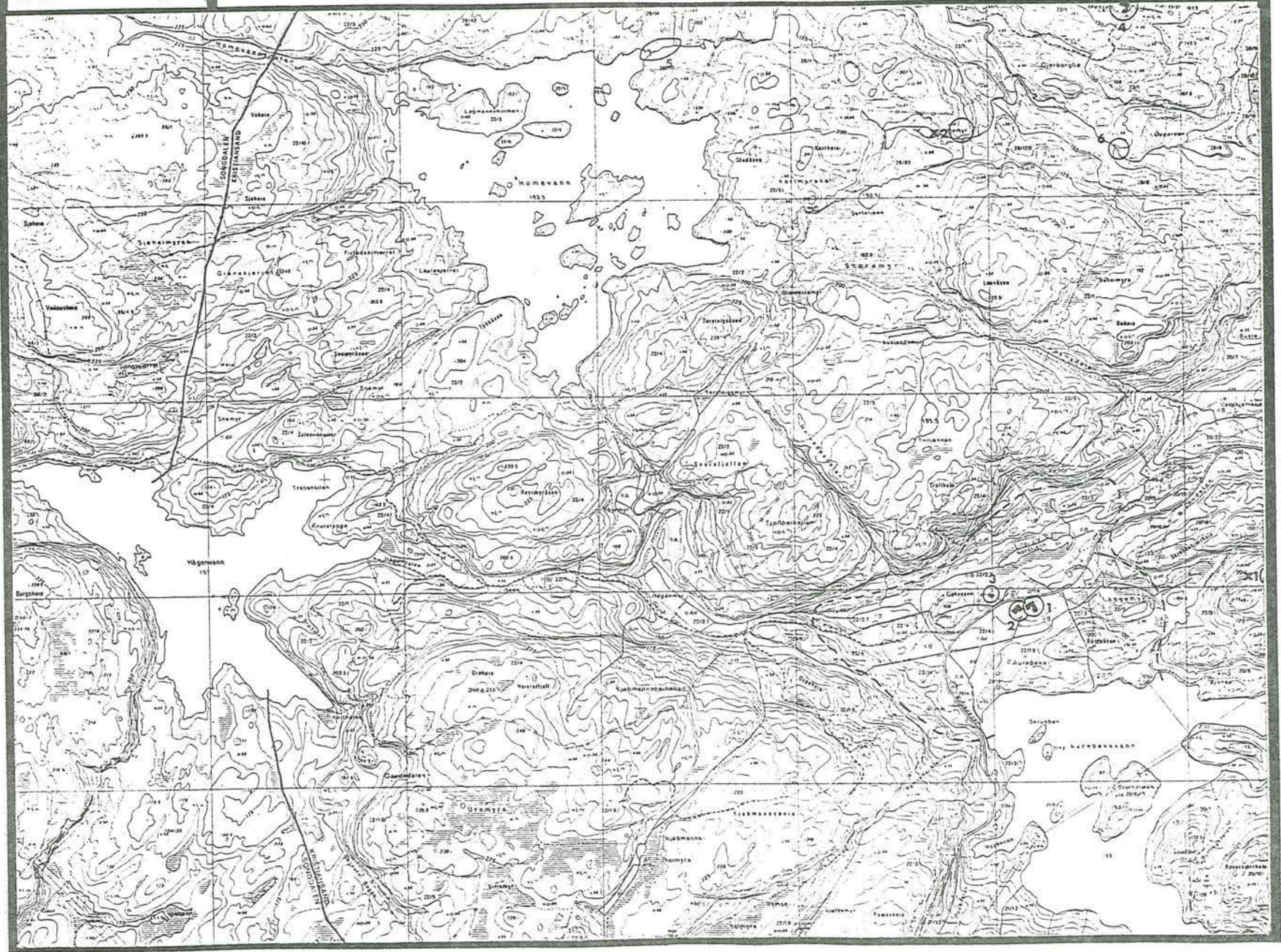

36



KART NR.: 23

ØKONOMISK KARTBLAD - NAVN/NUMMER: ØYRE STRØM - Bj. 005 - S. 2

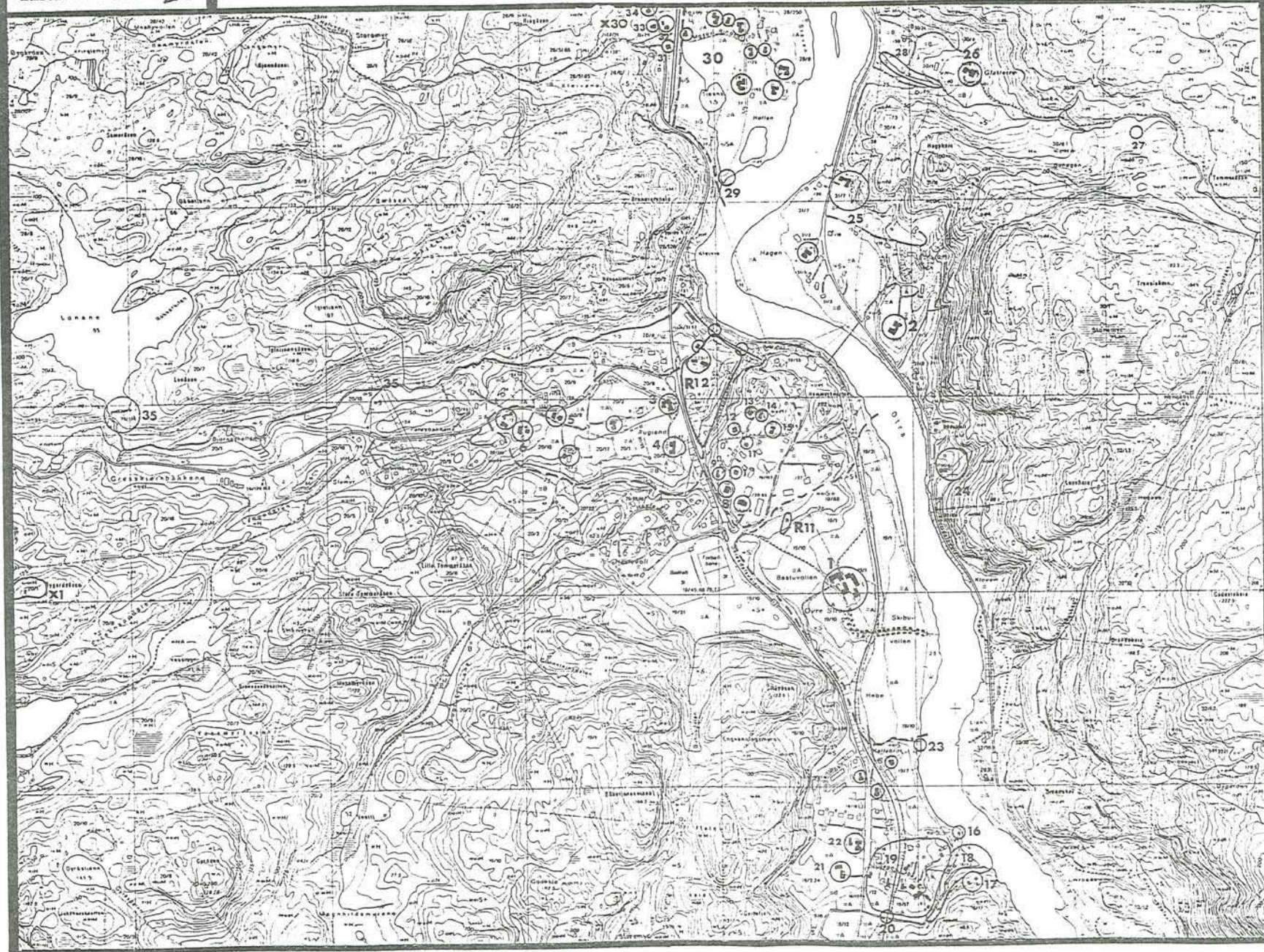



NR.	NAVN/STED	BESKRIVELSE	GNR./BNR.	BEV.KAT.	ANDRE MERKNADER
R 11	ØVRE STRAI	2 gravhauger, jernalder	19/10	FORNM.	
R 12	AUGLAND	forminnefelt, jernalder	20/70	FORNM.	
X 1	ØYGARDSÅSEN	tufter	20/1	X	
X 3	SOLAAS	funnsted, steinalder	20/107	X	
1	ØVRE STRAI	hb., drb. 1911	19/1		Området har stor kulturhistorisk verdi og meget stor estetisk/miljømessig verdi. Regulering til spesialomr. bevaring/landbruk anbefales
		hb., drb. 1911	19/10	1	
		allé og kjempebøk, fra 1812 ?			
2	HAGEN	hb. 1807-13, fiøyb. 1850, drb. 1890	31/1	1	
3	AUGLAND	hb. 1808, 2 et., drb. 1865	20/2	2	
4	"	hb. 1881/1927/1934, jugendkst., drb. 1881	20/6	2	
5	"	hb. 1850, drb. 1946	20/9	3	
6	"	hb. 1760, drb. 1923	20/18	3	
7	HOMMEREN	Ytre Torridal skole, 1934, nyklassisisme	19/38	2	
8	"	"Torridalstova", tidl. skole, 1855/påb.1880	19/41	2	
9	"	hb. 1893, endret	20/34	4	
10	"	hb. 1918, uvanlig utførelse	20/31	2	Området har miljøverdi og representanter for forskjellige byggemåter som bør ivaretas
11	"	hb. 1930, enkel nyklassisisme	20/69	3	
12	"	hb. 1902, enkel sveitser/nasj.romantikk	20/43	3	
13	"	hb. 1914, jugend	20/29	3	
14	"	hb., sveitserkst.	20/66	4	
15	"	hb. ca. 1900, utb.lån	20/3	3	
16	strai bom	linebua ved Bommen, 1842		1	Den lille bygningen har behov for vedl.hold
17	IA	hb. 1850, drb. 1950	30/4-6	4	Bygningene er sterkt forfalt
18	STRAIBEKKEN	rester av stem, ruin etter sag og papirfabr.			
19	SAGEBAKKEN	et miljø med små eldre boliger			
20	STRAI	en fin liten jernbanebro av huggen stein			
21	"	hb. 1933, enkel nyklass., drb. 1921	19/2,24		
22	"	hb. 1860, drb. 1933	19/6		
23	KALLEBROT	dampskipsanløp			

KART NR.: 23

ØKONOMISK KARTBLAD - NAVN/NUMMER: ØVVE STRØM - Bj.005-5.2

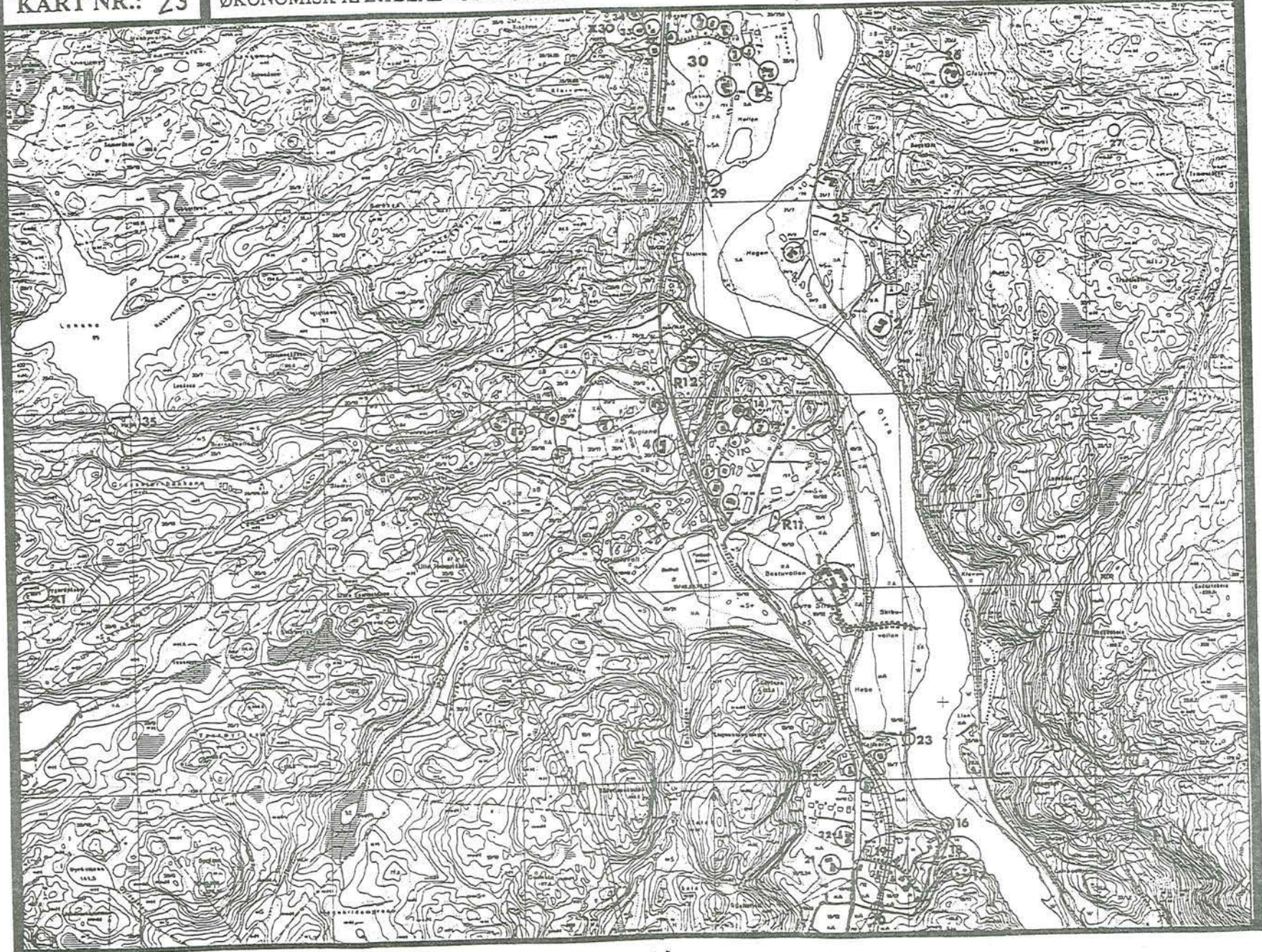

46



KART NR.: 24

ØKONOMISK KARTBLAD - NAVN/NUMMER: SKIØSTADVARDEN - BK. 005.5.1

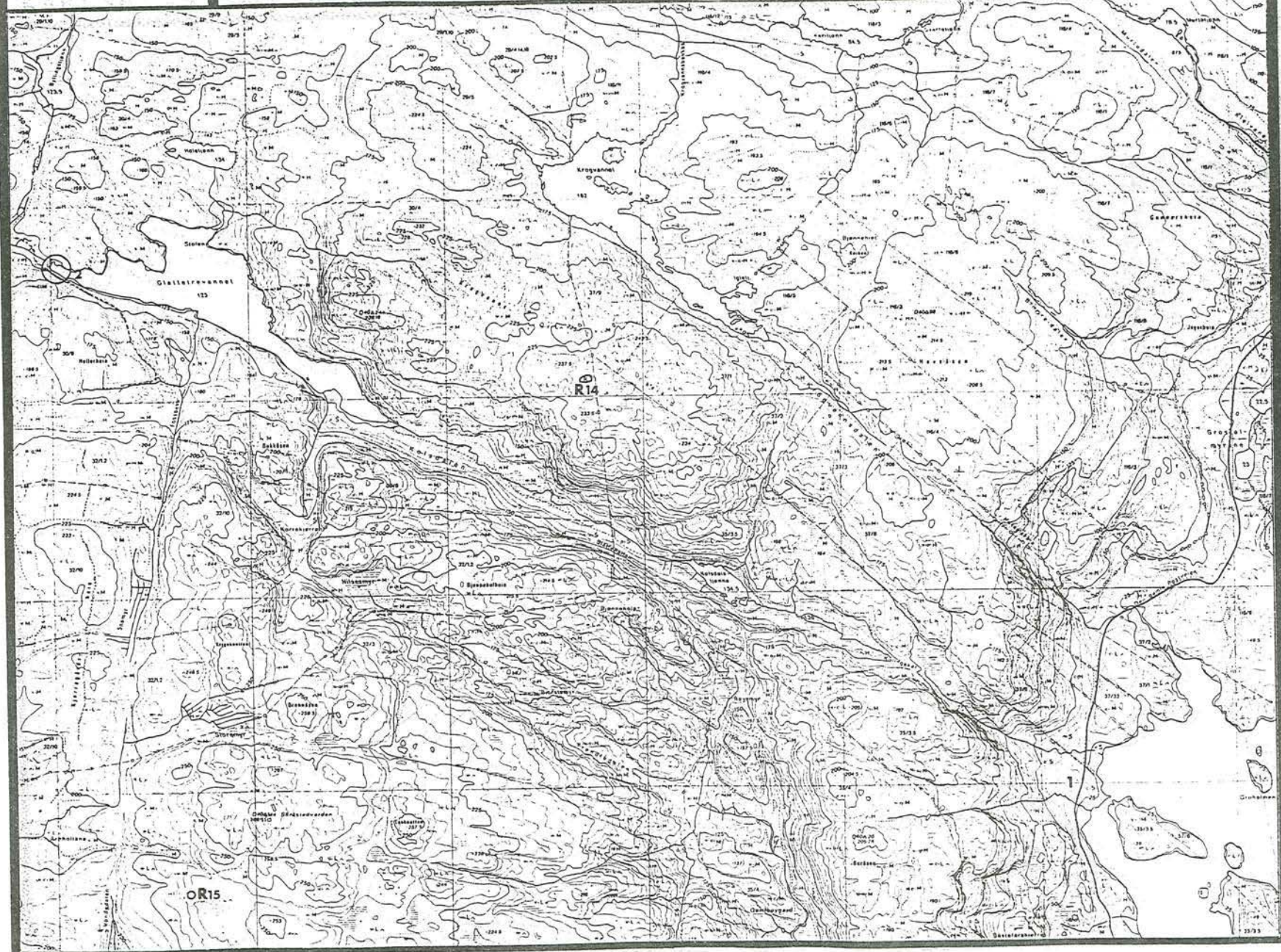

42



KART NR.: 25

ØKONOMISK KARTBLAD - NAVN/NUMMER: HEMNINGSVANNET - BK. 005.5.2



44







NR.	NAVN/STED	BESKRIVELSE	GNR./BNR.	BEV. KAT.	ANDRE MERKNADER
X 1	HAUGTUN	gravhaug, utgravd og fjernet	114/46	X	
X 2	MONSODDEN	gravhaug, fjernet	99/47	X	
X 3	ELVEHØY	gravhaug, fjernet	99/66	X	
X 4	VE	gravhaug, fjernet	99/27	X	
X 5	VE	3 gravhauger, fjernet	99/21	X	
X 6	VE	steinalderfunn, gravhaug fjernet	99/73	X	
X 7	SANDBAKKEN	steinalderfunn	99/98	X	
1	RYEN	kalkovn, slutt 1800 t.		2	Området henger naturlig sammen med Ryenområdet, se kart 19. Ved eventuelle tiltak må det tas særlige hensyn til områdets karakter
2	BORGA	hb. 2 et., 1720/mod.1950, drb.1820/mod.1945	113/1	2	
3	"	hb. 1860, drb. 1902	113/6	2	
4	"	hb. 1750, drb. 1878	114/6	2	
5	GJERSDALEN	hb. og drb. 1875	99/30-32	2	
6	VE	skolehus	99/18 ?	3	
7	VE	hb. 1850/tilb. 1900, drb. 1948	99/16,24	3	
8	VE	hb. 1853, drb. 1923	99/15	3	
9	VE	hb. ca. 1850, drb. 1800 t., uthus	99/34	3	På Ve er det flere godt bevarte bygninger i et jordbrukslandskap. Området bør vurderes regulert til spesialområde bevaring/jordbruk
10	VE	hb. 1700 t./påb. 1880, drb. 1953/54	99/29	3	
11	VE	hb. 1813, drb. 1880	99/26	2	
12	VE	hb. 1860	99/28	2	
13	VE	hb. 1887/drb. 1887	99/27	2	
14	VE	hb. 1827/omb. 1917, drb. før 1887, <sup>uthus (uth. forfaller)</sup>	99/25	2	
15	VE	hb. 1830-åra, drb. nedrast, stb. forfaller	99/49	2	
16	VE	hb. oppført el. omb. 1828 (drb. 1982)	99/97	2	
17	VE	hb. og drb. 1800 t.	99/8	2	
18	HAMRE	hb. 1906 (drb. 1970, gjenreist som kopi)	98/5	3	
19	"	hb. 1850 (deler fra 1600 t.?) drb. 1900, <sup>stb.</sup> 1800 t	98/1	2	
20	"	hb. og drb. 1855	98/6	2	
21	BØEN	hb. 1881, drb. 1879	114/4	2	
22	HESLEBREKKA	hb. 1906/drb.	114/2	3	Som del av Ryenområdet, se over
23		dampskipsanløp, 4 stk.			

KART NR.: 27

ØKONOMISK KARTBLAD - NAVN/NUMMER: KROGEVANNET - BL. 005-S-2

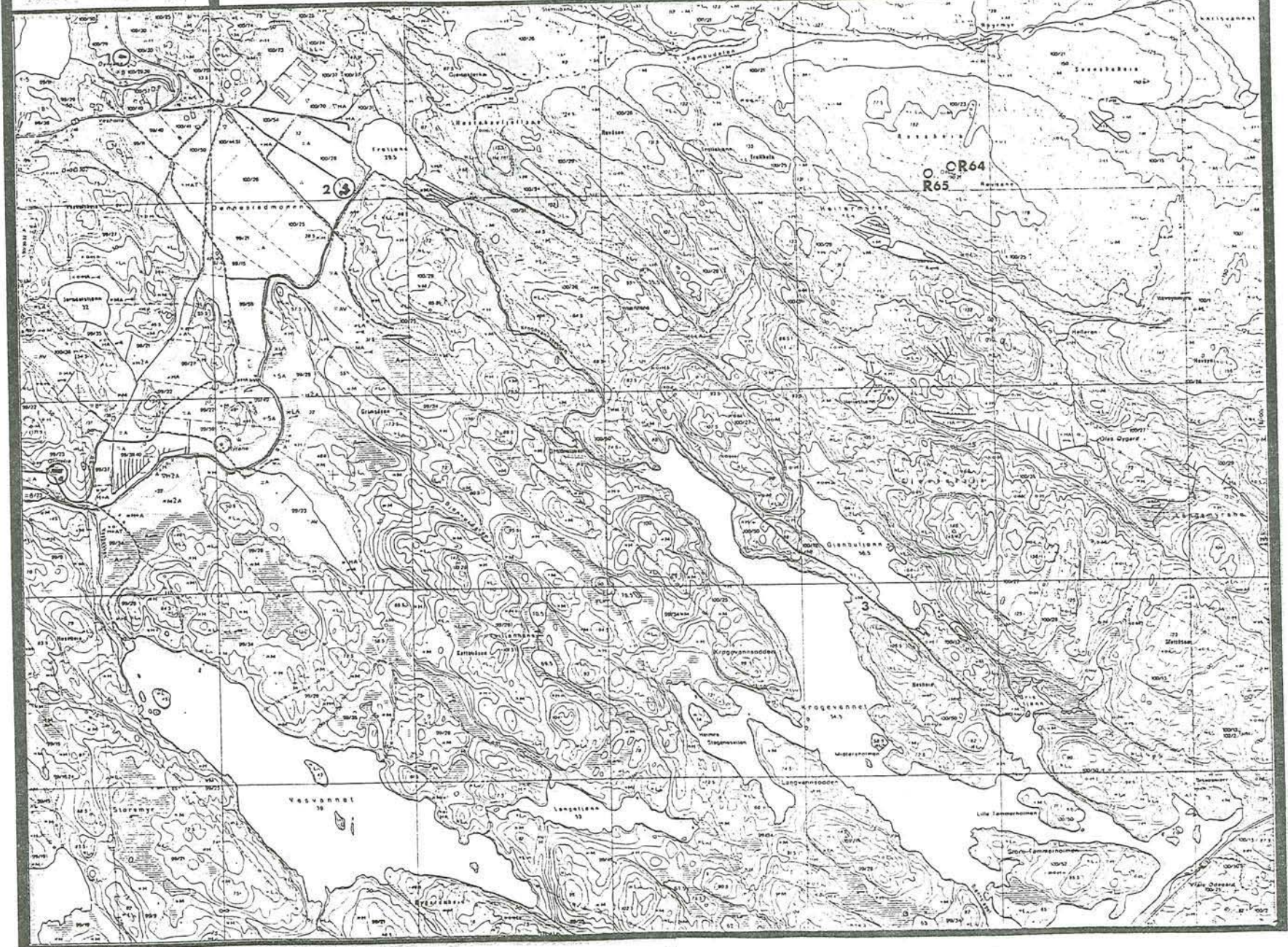

48



KART NR.: 30

ØKONOMISK KARTBLAD - NAVN/NUMMER: YTILE STRØM - 131.005-5.4





KART NR.: 31

ØKONOMISK KARTBLAD - NAVN/NUMMER: SKRÅSTADHEIA -

18K.005.5.3

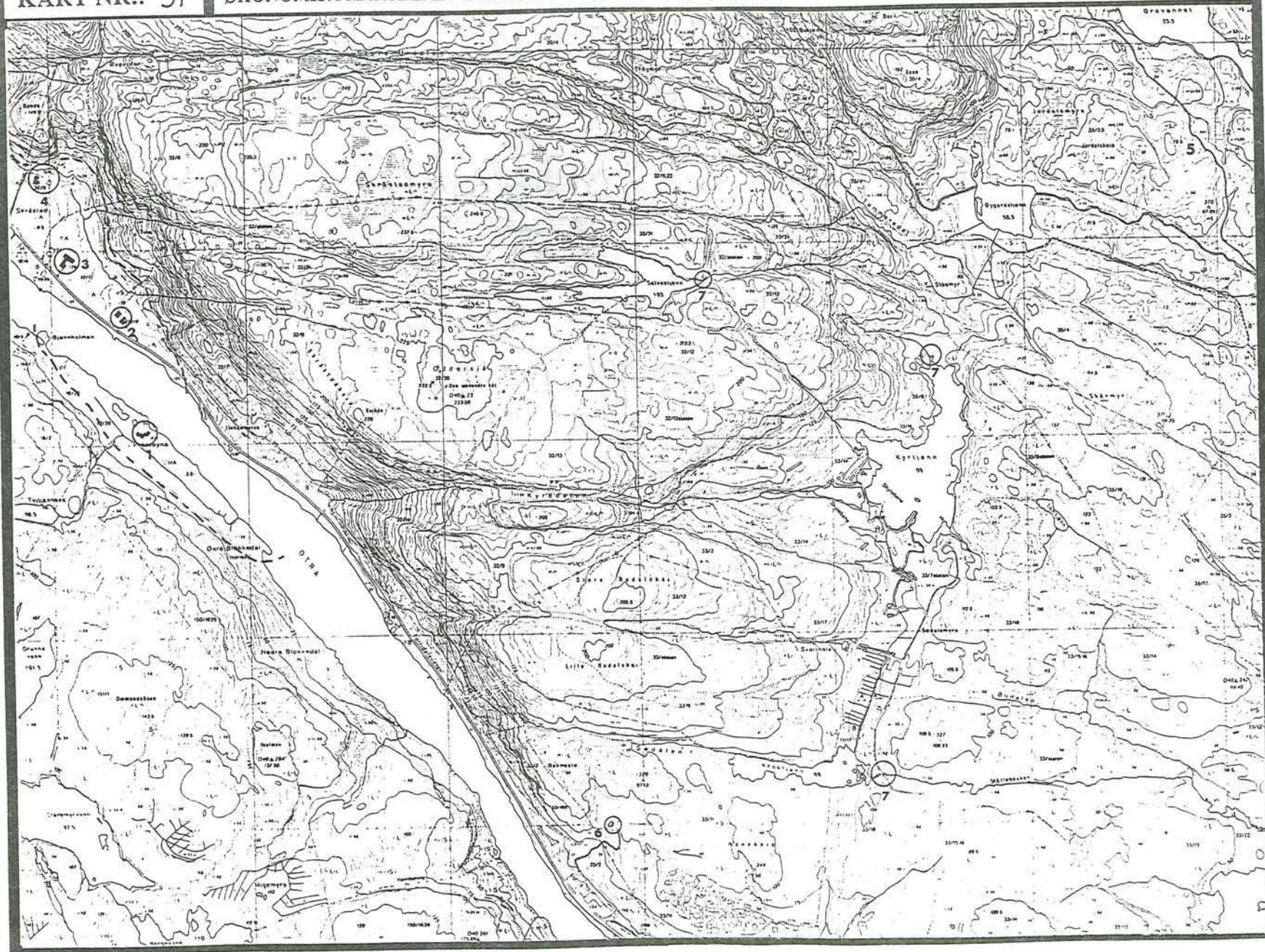

52







NR.	NAVN/STED	BESKRIVELSE	GNR./BNR.	BEV.KAT.	ANDRE MERKNADER
R 16	OLAVSHAUGEN	gravhaug, jernalder	37/8	FORNM.	
R 18	OLAVSVIGEN	gravrøys, bronsealder/jernalder	37/22	FORNM.	
R 19	JUSTNESØYA	2 gravrøyser, bronsealder/jernalder	37/24	FORNM.	
R 20	"	gravrøys, bronsealder/jernalder	37/31	FORNM.	
X 1	JUSTNES	funnsted, steinalder	37/3	X	
X 2.	JUSTNESØYA	funnsted, steinalder	37/9,32	X	
X 3	JUSTNES	funnsted, steinalder	37/8	X	
X 4	JUTSVIK	funnsted, steinalder	116/23	X	
X 5	JUSTNES	funnsted, steinalder	37/8	X	
X 6	"	steinalderlokalitet	37/62,74	X	
X 7	"	funnsted, steinalder	37/42	X	
1	GREPPESTØL	hb. ca. 1830, stb., skjul, do ca. 1830, drb. 1937, bolig 1951	36/1	1	Hovedb. er fredet. De øvrige eldre bygn. og et naturl. omr. rundt tun bør reg. til spes.omr. bev.
2	"	stem, ca. 1850	36/1	2	
3	NEDRE GILL	hb. 1810-11, (drb. 1978)	35/1	4	
4	"	hb. og drb. 1931	35/2	4	
5	ØVRE GILL	hb. 1812, 2 et., brh. 1800 t, drb. 1887-88	35/4	1	
6	"	hb. 1876, rest av uthus 1876	35/3	4	
7	"	den Gamle Postveien, 1804-07		1	
8	JUSTNES	hb. 1856, uthus 1912 + div. nyere uthus	37/2	3	
9	"	hb. 1842-50, drb. 1930 (hb. forfaller)	37/3	2	
10	"	hb. og drb. 1914	37/8	4	I det karakterisk bølgende kulturlandskapet på
11	"	hb. 1877, drb. 1930, fint lite "steinamfi"	37/1	2	Justvik ligger flere bevaringsverdige bygninger.
12	"	hb. 1864, drb. 1906-07, vedskjul 1906-07	37/10	2	Området bør reguleres til spesialområde bevaring/
13	"	hb. ca. 1900, flyttet fra Kjeviek i 1939	37/300	3	jordbruk
14	"	hb. 1750	37/9	3	
15	EIDET	skolehus 1881/lærerbolig 1910	37/11	3	Forfaller
16	"	hb. 2 et., 1743, drb. 1941, 9 m dyp <sup>steinsatt</sup> brønn	37/4	2	Hovedbygningen bør ved bygn.arb. vurderes tilb.f.

KART NR.: 33

ØKONOMISK KARTBLAD - NAVN/NUMMER: HAMRESANDEN - BL. 005-5.3

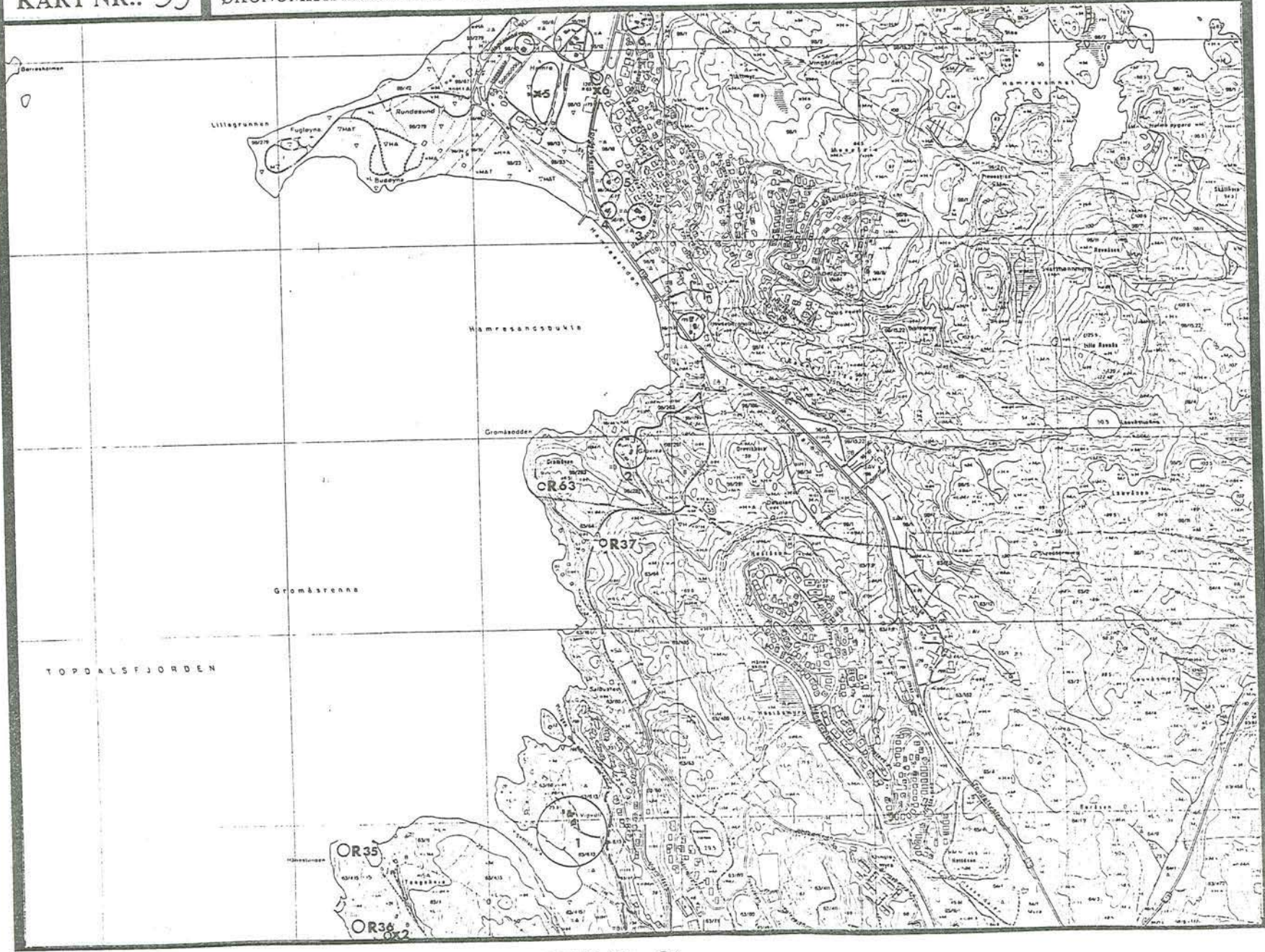

56



KART NR.: 36

ØKONOMISK KARTBLAD - NAVN/NUMMER: GRIMMANNEN · BJ.004.5.2





KART NR.: 37

ØKONOMISK KARTBLAD - NAVN/NUMMER: BANENHEIA - 19k.004.S.1

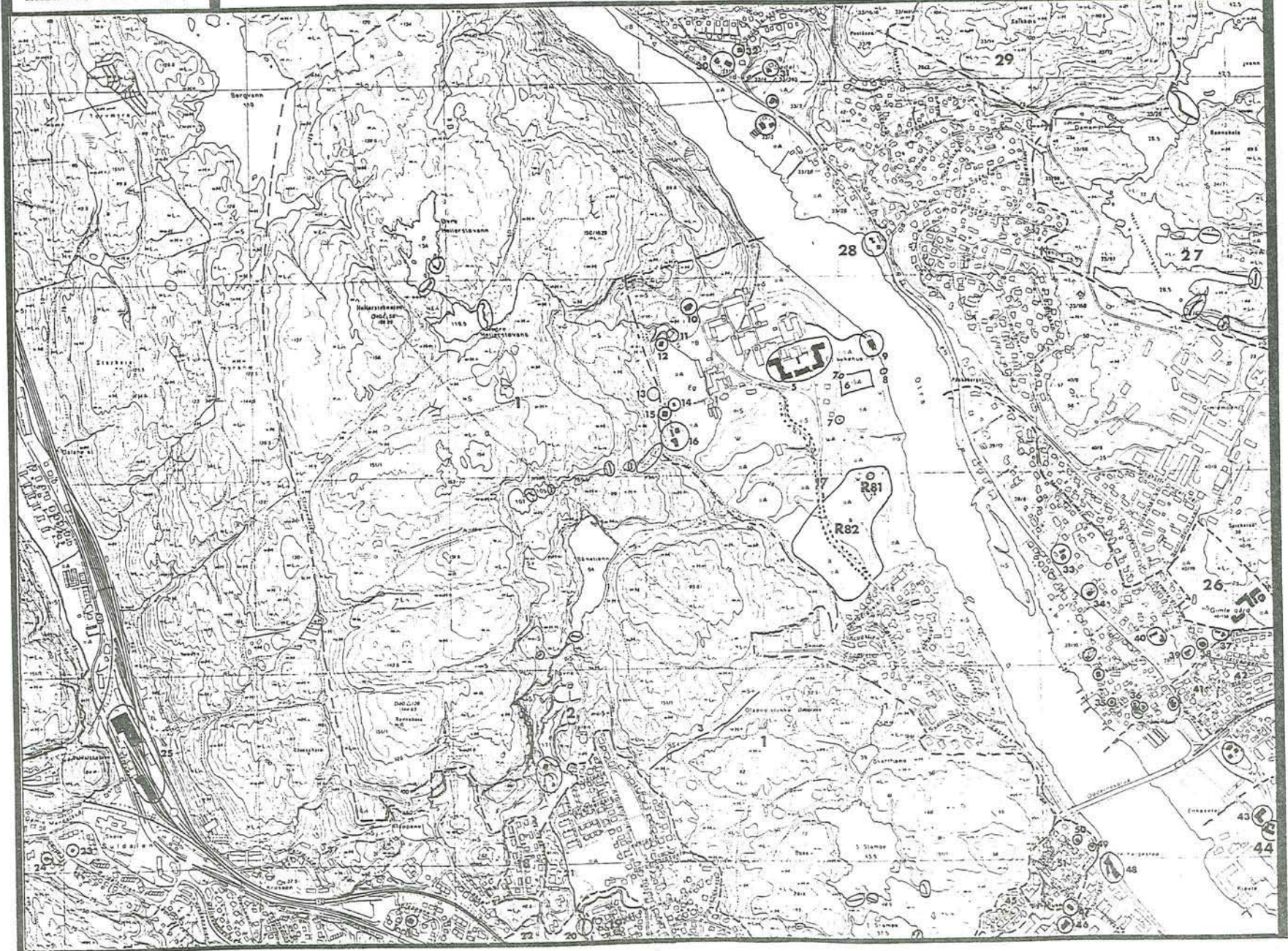

60

NR.	NAVN/STED	BESKRIVELSE	GNR./BNR.	BEV.KAT.	ANDRE MERKNADER
R 81	EG	gravhaug, jernalder	150/1639	FORNM.	
R 82	EG	fornminnefelt	150/1639	FORNM.	
1	BANEHEIA	turområde med stemmer, stier, steingjerder		1	Baneheia/Ravndalen og området nord for disse er
2	RAVNEDALEN	anlagt 1874-77, kaféen bygd 1877, unikt park-anl.		1	regulert til friområde
3	BANEHEIA	"Generalens Gjerde"		1	
4	"	"Tusentrappene" (185 trinn)		1	Stemmer i området er merket av
5	EG	sykehus og kapell, 1881, ark. O.F.Ebbel	150/1639	1	
6	EG	"Direktørens hage", anl.slutt 1800 t flotte steintrap	"	2	Hagen bør ryddes
7	EG	små lysthus, fra ca. årh.sk.	"	3	
8	EG	båtstø, anl. før sykehuset	"	2	
9	EG	to båtstø, steinsatt brygge, gml. vei	"	2	
10	EG	"Kolonien", 1922, nyklass. ark. Keyser Frölich	"	2	
11	EG	"Arenfeldts dam", anl. av forrige eier, ca. 1860	"	2	Restaurert på 1970-tallet
12	EG	stabbur med sveitserdekor, 1978-80	"	2	Flytta 1987
13	EG	ruin av bygning, 1880	"		
14	EG	bakstehus, 1884, el. før	"	2	
15	EG	halvtak	"	4	
16	EG	potetkjeller, trelastlager, sag, 1930-tallet	"	4	
17	EG	allé og kulturlandskap	"	1	
18	ENRUM	kommunal boligbygning, 1920-22, nyklas. (ark. Blix)		1	Regulert til spesialområde bevaring
19	GRIM	Grimsvollen, bebyggelse fra omkr. årh.-skift.		2	Bør vurderes regulert til spesialområde bevaring
20	"	rester av eldre mølleanl., Nedre Mølle		3	
21	"	gammel vei inn til Ravndalen		3	
22	"	Egelunden, flott parti m/store eiketrær og Grimsbekken			
23	SULDALSVEIEN 16	liten hb., Suldalens eldste hus ?		2	
24	SULDALSVEIEN 43	hb. 1770		3	
25	DALANE	NSB's vognhaller		3	
26	GIMLE GÅRD	hb. 1797/1807, fjøs/stall 1772, ridehus og grisehus 1870. park 1780-1800		1	Hb. er fredet, 1923. Området er reg. til off. form
27	JEGERSBERG	Område med flere kulturminner, særlig utnyttelse av vassdragene		2	

KART NR.: 37

ØKONOMISK KARTBLAD - NAVN/NUMMER: BANEHEIA - 19k.004.S.1



2